

# Confluencias

Revista del Colegio de Profesionales en Servicio Social de la Provincia de Córdoba  
Año 15 / Número 62 / Abril de 2008



Colegio  
de Profesionales  
en Servicio Social  
de la Provincia de Córdoba



Jujuy 330 / Centro CP X500KAH Tel.: 0351- 4226771

Colegio  
de Profesionales  
en Servicio Social  
de la Provincia de Córdoba

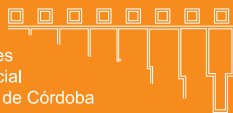

## CONSEJO DIRECTIVO

### Presidenta:

Lic. Cecilia Gallici

### Vice-presidenta:

Lic. Myrian Peralta

### Secretaria:

Lic. María Leonor Pepe

### Tesorera:

Lic. Adriana Cristina Obregón

### Vocales Titulares:

Lic. Carina Yadanza

Lic. Lucas Ventura Rodríguez

### Vocales Suplentes:

Lic. Silvio Acosta

Lic. Patricia Rivero

Lic. Emilia Teresa Sclauzero

Lic. Amalia Esther Revelant

## REVISORES DE CUENTA

**Titular:** Lic. Alberto José Castro

**Titular:** Lic. Andrea Machado

**Titular:** Lic. María Alejandra Roldan

**Suplente:** Lic. María Eugenia Boito

**Suplente:** Lic. Pamela Saporiti

## TRIBUNAL DE DISCIPLINA

**Titular:** Lic. Omar Aragón

**Titular:** Lic. María Mercedes Aguilar

**Titular:** Lic. Liliana Gaitan

**Suplente:** Lic. Estela Vives

**Suplente:** Lic. Alicia de las Mercedes Lencina

**Suplente:** Lic. Mónica Rodríguez

## SEDES DEL CPSC

### CORDOBA (Capital)

Lunes a Viernes  
de 10 a 18hs.

Jujuy 330 / Centro

CP X5000KAH

Tel.: 0351- 4226771

cpssc@arnet.com.ar

www.cpsscba.org

### VILLA MARIA

Horario de atención:

Lu-Vie 9 a 12hs.

Mie: 16 a 19hs.

Mariano Moreno 448

(5900)

Tel./Fax: 0353-4529078

cpssvm@arnet.com.ar

### RIO IV

Lunes a Viernes de  
16 a 19hs.

San Martín 374 (5800)

Tel. /Fax:(0358) 464 3515

cpssrc@fibertel.com.ar

### SAN FRANCISCO

Lu - Mie - Vie: 16 a 19hs.

Libertador Sur 346 (5800)

Tel.: 03564 - 427100

cpsssfco@hotmail.com

# Confluencias 62

## SUMARIO

- 3 Editorial
- 4 Asunción de las nuevas autoridades del CPSSC
- 8 Funcionamiento interno del Colegio
- 9 En la defensa de los intereses de nuestros colegas
- 11 La formación permanente de los colegas es una prioridad
- 12 Cronograma de actividades para los aspirantes a acceder al certificado de especialista y aspirantes a renovación de especialidad año 2008
- 13 El lugar de nuestra palabra
- 14 Las nuevas fronteras de nuestro Colegio
- 15 Delegación San Francisco: Objetivos para el 2008
- 16 Carta de una matriculada: Con la frente en alto
- 17 Reflexiones de una práctica profesional
- 22 Preguntas a 32 años del golpe: Es hora de justicia
- 25 Carta del Presidente de FUNAM ante el conflicto del campo: Qué duro es...
- 27 Poema de Gioconda Belli: No me arrepiento de nada



Revista Trimestral  
Año 15 - Número 62 - Abril de 2008

Producción y Coordinación General  
Área de Comunicación y Servicios

Coordinación Periodística  
José Fernández

Diseño Gráfico  
www.garayestudio.com.ar

Nota: La invitación a colaborar con la revista Confluencias no implica necesariamente que se compartan las opiniones expresadas libremente en los diferentes artículos.



Es intención de esta primera editorial ser un Encuentro entre todos los/as colegas para poder plantearnos, desde los distintos ámbitos profesionales, los diferentes escenarios con que nos encontramos.

Creemos, con todo respeto a los/as colegas, que es necesario el encontrarnos, ya que compartimos de diversas maneras muchos escenarios y experiencias, en momentos en que nos toca intervenir en políticas sociales traspasadas por vacilaciones e incertidumbres, creadas en una sociedad que nos hace vivir y actuar desde la confusión y que nos llevan a una sensación de incomodidad en nuestra posición profesional disciplinaria, que no deja de inquietarnos.

Sin pretender hacer un análisis profundo, pareciera que nos enfrentamos con políticas y “programas” del Estado que conllevan un retroceso en los espacios profesionales en los que creíamos haber avanzado, significándonos un desgaste personal que termina haciéndonos actuar desde la soledad.

Una expresión de ese retroceso se da en una época de marcada polarización social en la que los sectores que ostentan el poder necesitan legitimarse, afectando esta tendencia el pensamiento científico. Así, por ejemplo, nos encontramos con que actualmente, en espacios laborales, es necesario volver a explicar que la complejidad del entramado social obliga a considerar la interdisciplina, el diálogo de saberes, como eje para construir nuevas formas, donde sea tenida en cuenta la diferencia, la concepción del otro, sin imposición.

Por ello es necesario no dejar de “opinar” expresando un compromiso ético y una reflexión de nuestro saber para avanzar, y no dejar de “resistir” con nuestra propias armas, las de la solidaridad frente a las injusticias, las del compañerismo en las dificultades, ya que, como trabajadores, lo peor que nos puede ocurrir es aceptar lo que nos imponen y perder la capacidad de sorprendernos y, por lo tanto, refugiarnos en el aislamiento e individualismo. Apostemos a recuperar los espacios grupales, fortalecer los espacios de lecturas, de debates y desacuerdos que permitan momentos de reflexión que rescaten un aporte serio para nuestra profesión.

LIC. CECILIA GALLICI  
PRESIDENTA DEL CPSSC

## ASUNCIÓN DE LAS NUEVAS AUTORIDADES DEL CPSSC

# Los desafíos de la DIVERSIDAD

**El pasado 7 de marzo se realizó el acto de asunción de las nuevas autoridades de nuestro Colegio Profesional. Fue expresión de este acto la complejidad planteada a la hora de encarar estos dos años de gestión, ya que nos encontraremos con el desafío generado por la existencia de dos listas que hoy asumen el reto de la construcción colectiva en la diversidad.**



*Algunas de las nuevas autoridades del Colegio. (de der. a izq.) Tesorera Lic. Adriana Obregon, Vice-presidenta: Lic. Myrian Peralta, la nueva Presidenta: Lic. Cecilia Gallici y la ex presidenta Lic. Mirna Ramos.*

**C**on una importante concurrencia de representantes de distintos colegios profesionales de Córdoba, autoridades de la Escuela de Trabajo Social de la UNC, del ERSEP, la presencia de la Presidenta de la FAPSS.y colegas, se concretó el acto de asunción de las nuevas autoridades del Colegio.

Antes de asumir formalmente la nueva conducción, la

presidenta saliente Lic. Mirna Ramos expresó en su discurso "... como balance general de la gestión saliente es sumamente positivo" y agregó que dicha apreciación se vio plasmada ante cuestiones gremiales, laborales y económicas donde los colegas se sintieron muchas veces hasta amenazados en su situación laboral. "... nosotros desde el Área Gremial exclusivamente salimos a alzar la voz y a defender

sus intereses en estas situaciones. Entonces había un mensaje del Colegio para poder escuchar todos los problemas, y si bien no somos gremio, no somos sindicato, somos colegio, para dar una respuesta”. Ante lo cual enfatizó: “pudimos avanzar en todo lo que nos fuimos proponiendo, que tiene que ver con el Área de Interior, que se trabajó mucho, con el Área de Desarrollo Institucional, con el Área de Capacitación, con el Área de Comunicación que tuvo un cambio bastante notable con respecto justamente a salir a lo público en diferentes situaciones y a posicionarnos”. Otro de los importantes aspectos que hacen al positivo balance fue “... que durante la gestión se pudiera aprobar en la asamblea ordinaria el Código de Ética, después de cuatro años de trabajo con colegas muy comprometidos” a lo que agregó “...los títulos de especialistas, después de siete años, también fue un hecho que marco la gestión”.

Luego de la formal asunción de la nueva Comisión Directiva, que estará al frente del Colegio hasta diciembre de 2009, hizo uso de la palabra la Lic. Teresita Pereyra en representación de la lista N°1 “Juntos y a tiempo”, quien expresó sus dudas sobre la posibilidad de llevar adelante una conducción compartida, debido a las diferencias planteadas en el proceso electoral. Pese a ello, se comprometió en representación de su agrupamiento a asumir el desafío, aunque marcando sus reservas sobre el futuro de la gestión.

Por último, la nueva presidenta, Lic. Cecilia Gallici, dio su discurso marcado por la reflexión y un llamado a la unidad: “En estos tiempos difíciles para reunarnos, estas elecciones significaron un importante acontecimiento, que llevó a posturas diferentes, que evidenciaron situaciones y reacciones que se destacaron por su forma de expresión distinta, que el resultado de estas elecciones significó para algunos tristeza



*Colegas e invitados presentes en el acto de asunción.*

y dolor; sentimientos totalmente aceptables, mientras que no se trate de exculpar a un grupo. Por esto, en este sentido es bueno aclarar que estas elecciones no se trataron de una lucha de rivales; ni de prácticas espurias que evidenciar; ni de defender el status quo de un grupo de profesionales”. Sobre el proceso electoral, valoró al mismo como una instancia que le permitió al colectivo profesional “... reflexionar y discutir más de una propuesta...”. Donde se puso en debate “...el sentido del Trabajo Social en Córdoba, aportando ideas, más que vacías y tontas, renovadoras y críticas expresadas de distintos modos y diferentes lugares, y donde explícitamente compartimos la pregunta acerca de cómo seguir aportando en la construcción y desempeño de la Profesión, nuestra profesión y nuestra Organización Profesional; que a lo largo de sus historias van construyendo objetivos, sentidos, deseos y apuestas de transformación social.” En otro pasaje de su discurso, la Lic Cecilia Gallici destacó la gran participación, que se vio reflejada en >>

## Los desafíos de la DIVERSIDAD

“...el entusiasmo de compartir, discutir, confrontar y polemizar dando cuenta de un conocimiento, de prácticas profesionales; ideas, que se fueron convirtiendo en propuestas para nuestro Colegio y que se extendieron a los espacios de trabajo y en definitiva se plasmaron en la búsqueda de alternativas para que los espacios sean más fuertes y eficaces”.

Este hecho permitió rescatar la participación de un gran número de colegas que decidieron salir de la pasividad y comenzar a hablar para ser escuchados, para defender y valorizar la intervención en un contexto actual que preocupa y que no se puede desconocer, “...pero sobre todo respetando una posición crítica y coherente que permita el cambio y que priorice códigos y valores que atravesarán la ética en nuestras prácticas”, recalcó la Lic Gallici. “En esta nueva etapa se buscará que se profundicen y reconozcan los logros”, subrayó la presidenta entrante, buscando recuperar prácticas y saberes históricos y que, a pesar de los tropiezos, se fueron suscitando desde hace años en los distintos espacios del Colegio que nos siguen com-

prometiendo con este proyecto institucional no acabado, sino con mucho para hacer y construir, con nuevas propuestas acordes a nuestra realidad que se van sumando “...comprendiendo que la participación solidaria y contractiva es el camino que nos va a permitir tomar posición, generar los cambios, mantenernos atentos y críticos ante la defensa de los derechos sociales; dando así sentido a las propuestas que en este proceso se pondrán en movimiento”.

En su análisis, la Lic Gallici no eludió los desafíos planteados por el novedoso proceso participativo que se abre, ya que planteó que el mismo “puede llevar al estancamiento cuando se prioriza lo individual y no lo grupal”. Pero en el andar y accionar en conjunto se expresan voces solidarias que “ya se encuentran en

marcha y que creen en la suma de todos, para el respeto y la defensa de nuestros derechos y para que el Colegio sea de todos”.

Para finalizar, y haciendo un llamado a la unidad para este nuevo período, la Presidenta del Colegio propuso “convocarnos con consignas claras que expresen un mandato integral y que permitan un acercamiento a las distintas perspectivas profesionales, sabiendo que es necesario profundizarlas fundamentalmente con nuestra presencia”.

### Opiniones sobre el desafío planteado

Entre otras de las distinguidas presencias en el acto de asunción, se encontraban la Lic. Liliana Arrieta y la Lic. Adriana Voglino, ex presidentas del CPSSC. Ellas se expresaron sobre lo planteado.

Opinión de la Lic. Liliana Arrieta: “Es una nueva conducción que tiene para mí dos características. La primera de las características es de reconocimiento de años de haber compartido el trabajo con mis compañeros del hospital, cuestión afectiva con miembros de la Comisión Directiva en la gestión en

*La nueva presidenta del Colegio junto a anteriores presidentas.  
Lic. Mirna Ramos, Lic. Adriana Arrieta y Lic. Adriana Voglino.*



la que yo estuve como presidenta. Y lo interesante, el desafío de esta gestión, tiene que ver con esta posibilidad de gobernar a partir del disenso, que es lo que nos cuesta tanto hacer, nos va a exigir participación, nos va a exigir coherencia en una línea política que tiene que ser del Colegio. Y creo que eso va a imprimir esta gestión. Así que preannuncio lo mejor para quienes les toca conducir el Colegio, pero no me hago a un lado sino que yo me he comprometido a participar más, a mi presencia en algunas Comisiones en esta gestión”.

Sobre el cogobierno, Arrieta expresó: “Creo que va a ser difícil aceptar y crecer en el disenso, creo que tenemos que aprender a vivir en el disenso. En este sentido, creo que viene un tiempo de poder acomodar lo que tanto trabajamos como propuesta que tiene que confluir en una propuesta como Colegio. Y en ese sentido creo que es un desafío y espero que tengan toda la capacidad, conozco la gente, sé que van a poner mucho para que así sea, y tenemos que ayudar también quienes no somos parte de la lista a que se siga adelante con la política del Colegio. El Colegio de Córdoba siempre ha sido un Colegio de vanguardia, es el segundo colegio en importancia en número de colegiados en el país, por lo tanto no es cualquier colegio, nosotros sabemos que lo que pasa aquí es tomado como ejemplo, es un espejo para el resto del país. Por lo tanto, tenemos que ser cuidadosos de cómo va a ser esta gestión, como que va marcando líneas en lo que va a ser el crecimiento de nuestra profesión y de lo que va a ser la gestión de las instituciones que nos representan”.

Por su parte la Lic. Adriana Voglino, consultada sobre el estado de nuestra institución a la hora de abordar esta nueva etapa, expresó: “Yo lo que creo fundamentalmente es que la institución ahora está armada de forma excelente. A mí, la verdad, no sólo no me preocupa, sino que hasta me gusta que esté una lista compartida, partamos de esa base”.

“Creo que es importantísimo que haya crítica y evaluación permanente de los dos sectores. Eso por un lado, va a hacer crecer al Colegio desde lo personal

a cada uno, y desde lo profesional”.

A la hora de hablar de desafíos para nuestro Colegio, la Lic. subrayó que “...desde el punto social y político, me parece que vamos a tener que tener un trabajo muy fuerte porque la política ha avanzado tanto sobre lo profesional y sobre lo técnico, sobre todo en algunos sectores donde se manejan recursos, que vamos a tener que hacer un trabajo muy fino y con mucho cuidado, porque se nos está tomando a las asistentes sociales, digamos, como el medio para conseguir fines que no son los nuestros. Es decir, nosotros estamos con un objetivo bien concreto, manejamos recursos muy importantes, y no nos damos cuenta, me parece, los trabajadores sociales, del poder que tenemos para manejar esos recursos. Entonces, con nuestras firmas, con la matrícula de trabajador social, se están derivando recursos, y vamos a tener que abrir bien los ojos porque a veces el hacer un informe socio económico que parece la tarea más básica y más sencilla del trabajador social, es la tarea más importante, y en la que tenemos que tener más cuidado.”

## Ético reconocimiento

Como reconocimiento a la importante labor realizada por la Comisión de Ética que se encargó de la complejísima tarea de reformular y actualizar nuestro Código de Ética, se hizo entrega de la edición especial del mismo a las colegas que llevaron adelante tan destacada responsabilidad.

### Ellas son:

Lic. Liliana Cantarutti, Lic. Marina Cárcar,  
Lic. Alicia Lencina, Lic. Cristina Lerda,  
Lic. Cristina Mercado, Lic. Lilian Perazzone



# Funcionamiento interno del Colegio

## **CONSEJO DIRECTIVO:** **Lunes 17hs. Cada 15 días**

## **TRIBUNAL DE DISCIPLINA:**

**Lunes a las 15 hs.**

- Titular: Lic. Omar Aragón
- Titular: Lic. María Mercedes Aguilar
- Titular: Lic. Liliana Gaitan
- Suplente: Lic. Estela Vives
- Suplente: Lic. Alicia de las Mercedes Lencina
- Suplente: Lic. Mónica Rodríguez

## **COMISIÓN GREMIAL: Lunes 15.30 hs.**

- Lic. Cecilia Gallici
- Lic. Laura Cabanillas
- Lic. Sonia Londero
- Lic. Mirna Ramos

## **COMISIÓN DE CAPACITACION:** **Jueves 19.30 hs.**

- Lic. María Eugenia Boito
- Lic. Alberto Castro
- Lic. Silvia Bonotto
- Lic. Mariela Suarez

## **COMISIÓN DE COMUNICACIÓN Y SERVICIOS: Martes 17 a 20 hs.**

- Lic. Adriana Obregón
- Lic. Amalia Revelant
- Lic. Claudia Cabrera
- Lic. Myriam Peralta

## **COMISIÓN DE ESPECIALIDAD:** **Miércoles 18.30 hs.**

- Lic. Liliana Arrieta
- Lic. Susana Barrera

- Lic. Adriana Layús
- Lic. Leonor Pepe
- Lic. Viviana Suarez

## **AREA DE DESARROLLO INSTITUCIONAL: Martes 16 a 18 hs.**

- Lic. Mirna Ramos
- Lic. Myriam Peralta

## **COMISION DE ETICA:** **Miércoles 15.30 hs.**

- Lic. Lilian Perazzone
- Lic. Cristina Mercado
- Lic. Cristina Lerda
- Lic. Liliana Cantarutti
- Lic. Marina Carcar
- Lic. Alicia Lencina

## **COMISIÓN INTERIOR:** **Lunes 15 hs.**

- Lic. Emilia Sclauzero
- Lic. Marisol Salas
- Lic. Alejandra Roldán
- Lic. Enrique Prado
- Lic. Pamela Saporitt
- Lic. Nancy Leon
- Lic. Carina Yadanza

## **ASESORAMIENTO LEGAL:** **Ayacucho 72 - 5º piso. Oficina 504.**

- Carlos Belotti
- Teresa García

## **ASESORAMIENTO CONTABLE:** **Miércoles 18 a 20 hs. en Sede Capital.**

- Cr. Fernando Machado.

COMISION GREMIAL

# En la defensa de los intereses de nuestros colegas

*“Nuestra mayor debilidad reside en que tendemos a abandonar. La manera más segura de lograr los objetivos siempre es intentarlo una vez más”*  
Tomás A. Edison.



**E**l Propósito de la Comisión Gremial será acortar la distancia entre el Colegio y los colegas de capital e interior, propiciando un espacio activo, inclusivo, pluralista y participativo en y para la defensa del Colectivo Profesional.

**En base a ello planteamos:**

- Propiciar la participación activa del colectivo profesional en espacios de reivindicación, reflexión de derechos y problemáticas político-sociales, con el fin de recuperar en nuestra intervención la palabra comprometida y especialista.

>>

## INFORMACION INSTITUCIONAL

## En la defensa de los intereses de nuestros colegas

- Crear y afirmar mecanismos de comunicación en los diversos espacios de desempeño laboral a través de colegas referentes, que permitan un mejor acercamiento a las inquietudes que se presentan en los lugares de trabajo. Con ello buscamos asumir un rol protagónico, no sólo en la denuncia, sino también en la proposición de las políticas.
- Continuar asesorando y acompañando al colega conjuntamente con las asesorías legales en los procesos que conllevan las diferentes situaciones de conflicto con una presencia activa, pensando en estrategias de difusión y negociación.
- Reforzar las instancias de debate y participación en tanto resulten atinentes a nuestras incumbencias y requieran un pronunciamiento público y la presencia del colectivo profesional.
- Continuar la relación con la CTA (Central de Trabajadores Argentinos), reafirmando el ejercicio activo y efectivo en materia de la lucha por los derechos.

### En discusión

Una acción pendiente a concretar, y que forma parte de nuestro anhelo, es incluir la Bolsa de Trabajo en la agenda de la Comisión Gremial, buscando de esta manera depurar y actualizar los datos de aquellos colegas que permanezcan laboralmente inactivos. Con ello pretendemos informar a las diferentes instituciones públicas y/o privadas que, de necesitar recurso humano, el Colegio puede sugerir profesionales que respondan al perfil requerido, brindándole de esta manera a la bolsa de trabajo un carácter dinámico e integral.-

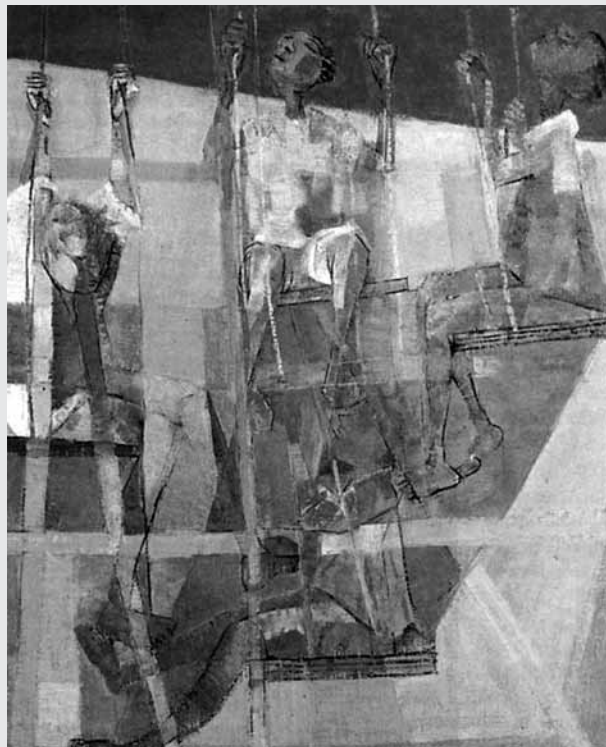

### A repensar

Mecanismos y modalidad de elección de los diversos colegas referentes que se constituirán en el nexo entre el CPSS y el colectivo profesional.

*“Las personas siempre culpan a las circunstancias de lo que son.*

*Yo no creo en las circunstancias*

*La gente que avanza en este mundo es la que persigue y busca las circunstancias que desea y, si no las encuentra, las crea”.*

*George Bernard Shaw*

### Conformamos esta comisión:

Lic. Laura Cabanillas

Lic. Cecilia Gallici

Lic. Sonia Londero

Lic. Mirna Ramos

*Y nos juntamos los días lunes a las 15.30hs, en la sede del CPSS*

---

## AREA DE CAPACITACIÓN Y ACTUALIZACIÓN PROFESIONAL

---

# La formación permanente de los colegas es una prioridad

**D**esde principios de marzo, quienes participamos del área de Capacitación y Actualización Profesional, comenzamos a reunirnos para organizar las actividades del año 2008. Estamos conociendo lo que se venía desarrollando desde esta instancia para continuar con algunas líneas de trabajo y formular nuevas, que potencien el quehacer. Son numerosas las sub-áreas y las tareas asignadas a este espacio: la organización y funcionamiento de la biblioteca del Colegio, el apoyo económico a la formación de los colegas y los criterios para el otorgamiento de becas, los convenios con la Escuela de Trabajo Social para la formación profesional en el interior –hasta ahora con modalidad presencial-, la recepción de ofertas de capacitación que llegan al Colegio para su consideración en función de las demandas/intereses de los colegas, las especialidades, etc.

El año pasado se otorgaron tres medias becas. Para nosotros, el apoyo a la formación permanente de los colegas es una prioridad, y en este sentido queremos continuar y optimizar esta práctica. Estamos estableciendo criterios para ampliar la cobertura (por ejemplo, priorizar las medias becas), organizar la presentación de solicitudes (tiempos, formas de presentación) y plantear claramente los criterios

que fundamentan el otorgamiento.

La biblioteca del Colegio debe ampliar y diversificar la oferta de libros y revistas. Estamos iniciando contactos con otras bibliotecas y editoriales de la ciudad, para poder atender las demandas realizadas por algunos colegas.

Estamos empezando a planificar líneas de capacitación a desarrollar durante este año, como propuestas específicas del Colegio, teniendo en cuenta demandas de capacitación de ciertos servicios.

Convocamos a las sedes y sub-sedes del interior a compartir lo que estén planificando sobre la Formación y Actualización en cada lugar, en vistas a sumar esfuerzos, evitar superposiciones y potenciar formas de trabajo colectivo.

### **Formamos parte de este grupo:**

*María Eugenia Boito, Silvia Bonotto, Alberto Castro, Mariela Suárez.*

*Nos reunimos en la sede capital del Colegio, los días jueves de 18:30 a 20:30. Invitamos a todos los colegas a participar.*

## COMISION DE ESPECIALIDADES

# Cronograma de actividades para los aspirantes a acceder al certificado de especialista y aspirantes a renovación de especialidad año 2008

## 1. RETIRO DE SOLICITUDES:

A partir del día 23 de abril al 7 de mayo de 2008 (inclusive) en el horario de 10 hs. a 18 hs:

Se entregará al aspirante copia de la Reglamentación, Instructivo General y Cronograma de Actividades.

## 2. REUNIÓN INFORMATIVA

(optativa) por parte de la Comisión de Especialidades, sobre presentación de Carpeta de Antecedentes, día 14 de Mayo de 2008, a las 16,30 hs.

## 3. PRESENTACION DE SOLICITUDES Y CARPETAS DE ANTECEDENTES PARA SER EVALUADAS POR EL TRIBUNAL DE EVALUACION DE ANTECEDENTES Y EXAMEN POR AREA DE ESPECIALIDAD.

Fecha: desde el 4 de junio al 9 de Junio de 2008 (inclusive) en el

horario de 15 hs. a 18hs.

En esa oportunidad se notifica al aspirante la nómina de integrantes del Tribunal de Evaluación y Examen que se conforme por Área de Especialidad.

## 4. PUBLICACION DEL LISTADO, EN SEDE DEL COLEGIO PROFESIONAL, DE LOS ASPIRANTES CUYAS CARPETAS HAN SIDO APROBADAS.

Fecha: 23 de julio de 2008.

## 5. PLAZO FINAL PARA PRESENTAR TRABAJO DE SISTEMATIZACION-INVESTIGACION-TEORICO EN EL AREA DE LA ESPECIALIDAD

(no corresponde para los aspirantes a la renovación que acrediten la certificación del ejercicio del área por 7 años)

Fecha: 24 de septiembre de 2008, de 15 a 18 hs.

## 6. NOTIFICACION FEHA-CIENTE A LOS ASPIRANTES SOBRE VALORACION PRELIMINAR DEL TRABAJO ESCRITO, TEMAS DE COLOQUIO, DIA, HORA Y LUGAR DE EXAMEN.

Fecha: 29 de octubre de 2008.

## 7. COLOQUIOS

Fecha: del 17 de noviembre al 21 de noviembre de 2008 (inclusive).

## 8. PUBLICACION EN SEDE DEL COLEGIO PROFESIONAL DEL RESULTADO DE LOS COLOQUIOS.

Fecha: 26 de noviembre de 2008.

## 9. ENTREGA DE CERTIFICADOS Y NUMERO DE MATRICULA

Fecha: a partir del 10 de diciembre de 2008.

## COMISIÓN DE COMUNICACIÓN Y SERVICIOS

# El lugar de nuestra PALABRA

**Desde esta área nos proponemos fortalecer las herramientas ya existentes entre el Colegio y las matriculadas, buscando que el canal construido hasta hoy pueda expresarse en distintos formatos de comunicación.**

**E**l trabajo articulado e integrado a las demás áreas del Colegio permitirá visualizar y organizar las problemáticas laborales de los trabajadores sociales; fomentar la participación de las matriculadas en los canales construidos y por construir y la vinculación con las sedes y sub sedes del interior provincial; así como propender a que el Colegio sea una voz que participe y construya en el debate social cotidiano. Estos serán objetivos

principales de esta área.

Por lo general, para difundir actividades o instalar ejes es necesario valerse de recursos gráficos que nos permitan orientar y dar presencia al Colegio en los diferentes ámbitos de desempeño de la profesión, por ello nos proponemos la realización de afiches institucionales y paneles informativos, así como la realización de notas en los medios masivos de capital e interior.

### Servicios que brinda el Colegio

- Biblioteca con más de 500 títulos a su disposición.
- Revista Confluencias (Entrega trimestral)
- Planes de pago por cuotas adeudadas.
- Servicio de cobrador en el lugar de trabajo.
- Pago por débito automático con tarjeta Cordobesa.
- Programa de Recurso Humano y Acceso Laboral: registros postulantes y ofertas.
- Estímulos por casamiento y por nacimiento.

### Asesoramiento Jurídico

Abogados Carlos Belotti y Teresa García  
a demanda de los interesados

### Asesoramiento Contable

Cr. Fernando Machado.  
Miércoles de 18 a 20hs.  
en la sede capital.

### Área de Comunicación

José Fernández  
Martes y Miércoles en sede capital

### Facilidades para el pago de la matrícula

Con el objetivo de agilizar el pago de la cuota de matrícula al CPSSC informamos que está disponible el sistema de débito automático por tarjeta Cordobesa. El sencillo trámite se puede realizar en la sede del Colegio llenando un formulario y presentando el plástico donde constan los datos para ejecutar el débito automático.

De esa forma, usted evitará el tedioso trámite de pago mensual.

Aclaremos que el débito por tarjeta Naranja aún NO esta disponible, pero continuamos a la espera del alta por parte de la empresa.

## COMISIÓN DE INTERIOR – SEDE CAPITAL

# Las nuevas fronteras de nuestro Colegio

**Tal como se venía concretando durante el año 2007 y luego del receso vacacional, en el presente se continúa con algunas actividades relacionadas con el Interior correspondiente a la Sede Capital.**

**R**espetando el tiempo de todo proceso colectivo, con expectativas se aguardan las definiciones políticas de la nueva conducción del Colegio de Profesionales y la impronta que otorgará a esta Área de trascendente importancia para la consolidación institucional y la jerarquización profesional, cuyo desarrollo y fortalecimiento requiere de reconocimiento, atención, dedicación y aportes efectivos.

Es imperativo aceptar que nuestro Colegio de Profesionales ha crecido en gran magnitud y sus fronteras geográficas son cada vez más amplias. Nuestros Colegas se encuentran agrupados o desperdigados por casi todo el territorio de la Provincia de Córdoba, incluso en las localidades más remotas.

Nuestro aporte, como Organización, es posibilitar el encuentro colectivo entre necesidades e inquietudes y capacidades para resolverlas, impregnándoles un sentido histórico de trascendencia.

## RESUMEN DE LA SITUACIÓN ACTUAL DE LAS SUBSEDES

### DELEGADAS

Subsede TRASLASIERRAS: Nancy Pereyra, María

Isabel Díaz y Erica Ryder.

Subsede NORTE: Silvia Mira, Sonia Oviedo, Elba Rogio y Ana Sanabria.

Subsede CALAMUCHITA: Pierina Avidano, Leticia Acosta y Eliana Cortese.

Subsede SANTA MARÍA: Hector Dutto, Celeste Ferreira y Fabiola Vrech.

Subsede PUNILLA: Karina Larregui, Claudia Amaya, Claudia Perea y Susana Gonzalez.

Subsede RÍO TERCERO: Patricia Bernardis, Mariela Cortese, María Serrani y Claudia Conesta.

## REUNIONES CONCRETADAS DURANTE EL AÑO 2008

Subsede TRASLASIERRAS: 12/03/08 – 16,00 hs.

Subsede NORTE: 25/03/08 – 18,00 hs.

Subsede CALAMUCHITA: 04/04/08 – 14,30 hs.

Subsede SANTA MARÍA: 17/03/08 – 19,00 hs.

Subsede PUNILLA: 17/03/08 – 15,00 hs.

Subsede RÍO TERCERO: 03/04/08 – 18,00 hs.

## CRONOGRAMA DE REUNIONES FUTURAS

Subsede TRASLASIERRAS: 30/04/08. Las futuras reuniones serán definidas por las nuevas Delegadas electas.

Subsede NORTE: 07/05/08. Las futuras reuniones serán definidas por las nuevas Delegadas electas.

Subsede CALAMUCHITA: 09/05/08. Las futuras reuniones serán definidas por las nuevas Delegadas



electas.

Subsede SANTA MARÍA: 21/04/08, 19/05/08 y 02/06/08.

Subsede PUNILLA: 24/04/08, 29/05/08 y 26/06/08.

Subsede RÍO TERCERO: 08/05/08, 05/06/08 y 03/07/08.

#### **FECHA DE RENOVACIÓN DE DELEGADOS DE LAS SUBSEDES DE LA SEDE CAPITAL**

Subsede TRASLASIERRAS: 30/04/08 – 17,00 hs.

Subsede NORTE: 07/05/08 – 14,00 hs.

Subsede CALAMUCHITA: 09/05/08 – 16,30 hs.

Subsede SANTA MARÍA: 02/06/08 en horario a definir.

Subsede PUNILLA: 26/06/08 en horario a definir.

Subsede RÍO TERCERO: 03/07/08 en horario a definir.

## **DELEGACIÓN SAN FRANCISCO**

# **Objetivos para el 2008**

**Desde la Delegación de San Francisco, las nuevas Delegadas se plantean los siguientes objetivos para el corriente año:**

- *Lograr un mayor acercamiento con las colegas del interior, con el fin de conocer inquietudes y necesidades.*
- *Instalar en la opinión pública, a través de los diferentes medios de comunicación, la especificidad del trabajo social y nuestro posicionamiento en las diferentes problemáticas sociales.*
- *Actualizar la bolsa de trabajo con el fin de facilitar los procesos de intermediación laboral.*
- *Promover un control en cuanto al tipo de matrícula que cada profesional tiene con respecto al tipo de intervención que realiza.*
- *Promover instancias de capacitación a través de la modalidad de posgrado.*

## En memoria

**A poco andar este 2008, sufrimos la pérdida de dos entrañables colegas que hicieron de su vida un ejemplo para nuestra profesión. De seguro su ausencia se sentirá, pero las raíces están echadas.**

**BEATRIZ CÁRCAR** fue colaboradora de la Asociación de Asistentes Sociales y Colegio de Profesionales en Servicio Social

de la Provincia de Córdoba, en su gran trayectoria laboral se destacó en distintos ámbitos a nivel nacional y provincial (PAMI, ex.-Ministerio de Desarrollo Social, Poder Judicial de Córdoba, CARI-TAS, etc.) Siendo una defensora de los principios éticos de la profesión. Nuestra entrañable compañera Beatriz se caracterizó por su claridad de pensamiento y humildad siendo una importante referente y digno ejemplo a seguir para los colegas a la hora de ejercer nuestra profesión.

### MARIA EUGENIA

**STIEFELD** se desempeñó en el área de ancianidad a nivel provincial. Apreciada por quienes integran los hogares de ancianos a nivel provincial y dos barrios de jubilados.

En su larga trayectoria Stiefeld fue un gran sostén para el colectivo profesional que estaba a su cargo, tanto a nivel de transmisión de conocimiento como contención. Su trabajo siempre estuvo marcado por la responsabilidad y la ética profesional.

### CARTA DE UNA MATRICULADA

## Con la frente en alto

*Me gustaría contar en una breve síntesis mi historia, lo que resultó de una situación laboral en la que no sólo se encubrió una forma de contrato laboral, sino que se subestimó y agravó mi condición profesional y sobre todo mi condición como persona.*

*El día 2 de mayo del año 2007 a las 8:30 horas, fui citada por la Cámara de Trabajo del Poder Judicial de Río Cuarto. Allí llegaría el final de una demanda laboral presentada por mí en el año 2002, cuando se me despidió "sin causa".*

*Esto por..., iba a hablar en términos legales, pero prefiero, queridos colegas, decirles -y ustedes me entenderán-, por jugar con nuestra condición como profesionales, por hacer uso y abuso de nuestras vidas, con la no cierta idea que nosotros nos debemos full time, sin horarios, sin vidas propias, por decir "NO" cuando quieren manejar nuestras convicciones, nuestra ética, haciéndonos ser parte de un contrato fraudulento, encubriendo una figura laboral que nunca existió, y por querer el "Poder" ser cómplice de este sistema sin la posibilidad de cambios que dignifiquen nuestro ejercicio.*

*Aceptamos y toleramos condiciones laborales que sabe-*

*mos que no son óptimas y que creemos que en algún momento van a cambiar.*

*Fui despedida, me fui con la frente en alto, sabiendo que sólo quise trabajar, sin aceptar manejos que degradarían mi condición profesional y sobretodo humana.*

*Puedo contarles que ese 2 de mayo, luego de muchos nervios, y con pocas palabras pero contundentes por parte de mi abogado, supe que había ganado la demanda, que había enfrentado al mal uso del poder y que, después de cinco largos años: SE HIZO JUSTICIA.*

*Gracias por leer mi historia, que seguro es la de muchos de ustedes.*

*Tal vez quisieran conocer a los actores, nombres y lugar, pero quisiera que lo importante sea tan sólo los resultados.*

*Además, en honor a la verdad, la otra parte no merece ser nombrada en tan prestigiosa revista como ésta, la nuestra, "Confluencias".*

*Como final, puedo contarles que el mismo municipio que me vio partir con el más profundo dolor, indignación e impotencia, hoy me llama, requiere de mis servicios, hoy con otros actores, personas dignas gracias a Dios y desde luego con la frente en alto me presento y digo: soy ASISTENTE SOCIAL. Aquí estoy.*

**Daniela Elena Videla**

ASISTENTE SOCIAL / Matricula N° 10-1424.

# REFLEXIONES de una práctica profesional

POR: LIC. SILVINA ALEJANDRA BAUDINO <sup>1</sup>



## Introducción

En el mes de junio de 2005 me integré a un equipo interdisciplinario (Medicina, Odontología, Enfermería y Trabajo Social) en el marco del Programa de Salud Familiar del Ministerio de Salud Provincial en la localidad de Serrezuela – Dto. Cruz del Eje, lugar en donde trabajé hasta el mes de marzo de 2007, y a partir del cual nace mi intención de compartir una experiencia de práctica profesional. Para la redacción de este artículo parto de las propias vivencias, apostando a la necesidad de la reflexión y análisis, dado que mi ámbito de trabajo se presentó aislado<sup>2</sup> (sin la compañía de otros colegas en terreno) por lo cual quiero aprovechar este espacio de expresión para poner en común las vivencias recogidas, las sensaciones profesionales y personales que me produjo. >>

### Contexto de inserción profesional

Serrezuela dista 220 Km. de la ciudad de Córdoba, ubicándose casi al límite con la provincia de La Rioja. Forma parte de las regiones más empobrecidas de la provincia de Córdoba y cuenta con una población de 2291 habitantes<sup>3</sup>. Las limitaciones locales de desarrollo se enfatizan por regularidades estructurales, conjugándose así, en un mismo espacio, situaciones extremas de exclusión que acentúan la pobreza; lo que resulta, entre otras consecuencias, en un creciente deterioro de la salud de la población.

La realidad encontrada da cuenta de una población con necesidades muy marcadas con la incongruencia de la precaria presencia de políticas inclusivas e integrales. Cabe observar que, si bien se va generando la creación de distintos programas de atención a distintas problemáticas a nivel provincial o nacional, en los lugares donde existe una fuerte demanda de éstos, no se hacen presentes de manera permanente y efectiva. Reflejo de esto es haber hallado situaciones familiares con problemáticas complejas y sin ninguna atención en el tiempo, más que ayudas mínimas, puntuales y materiales. Se trata de uno de los tantos lugares en donde el estancamiento se ha instalado y la aten-

ción no llega. Esta situación de aislamiento no sólo la viven los pobladores, sino también los profesionales que deciden trabajar en este espacio, dado que es complejo acceder –ya sea por escasez o distancia– a recursos como capacitación o información y esto afecta las respuestas a generar.

Serrezuela forma parte de los sectores poblacionales que constituyen la manifestación visible de un profundo malestar estructural, resultando un territorio abandonado a su suerte, fruto de medidas económicas y políticas en beneficio de algunos sectores y perjuicio de otros, que no son contemplados en los efectos negativos y previsibles de estas medidas; lo que impide la concreción de un proyecto de país con continuidad e inclusión para todos. Forma parte de los efectos devastadores como los producidos en la década del 90 y estrategias desreguladoras impulsadas, o sea, de “la práctica de desalojar al Estado como árbitro o compensador de las desigualdades sociales... provocando daños irreparables en toda la red productiva y social del interior”<sup>4</sup> (cambios de rumbos económicos, cierre de fuentes laborales, etc.).

Se trata de una población en donde se percibe escasa movilización por sus derechos, siendo también pocos los procesos generados para esto, por lo cual no hay casi movimientos colectivos en torno a la búsqueda de otras vías que garanticen condiciones de inclusión mejores que las ofrecidas y encontradas. En este sentido Bourdieu<sup>5</sup> nos aporta que el espacio social es un

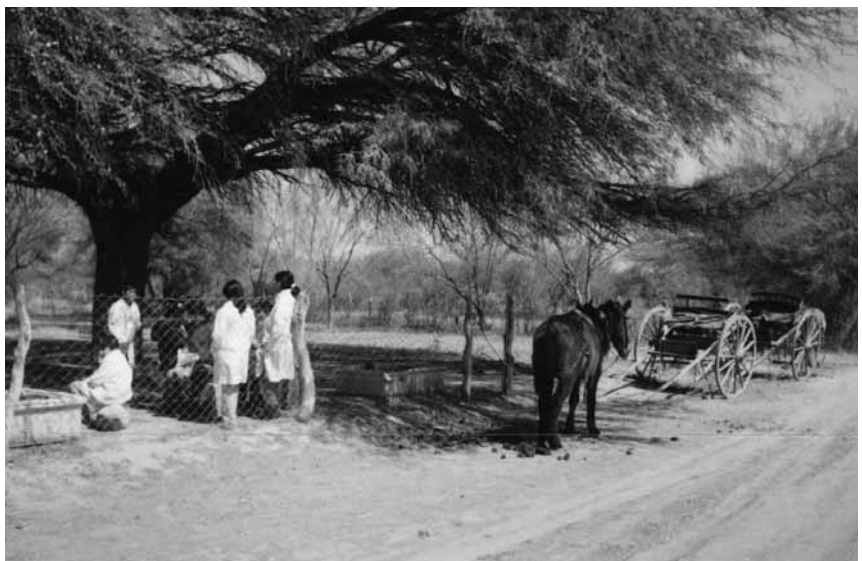

campo de posiciones sociales y de relaciones entre posiciones caracterizadas por la lucha y la disputa, donde cada uno de los actores que interviene cuenta con capitales que hace valer en esa disputa de poder. Pero existen diferenciaciones fundamentales entre los individuos o grupos de individuos en relación a la posesión de capital económico y capital cultural de éstos y, tal como en el espacio local referenciado, se manifiesta en una asimetría en la posesión de estos capitales y, por lo tanto, en la lucha por la definición y atención de las necesidades.

### **La práctica desde el trabajo social en este contexto**

La estrategia de Atención Primaria de la Salud propone comprender el proceso “salud - enfermedad” desde la perspectiva biopsicosocial, entendiendo que el mismo está determinado tanto por fenómenos biológicos como emocionales, familiares y sociales. Por lo tanto implica asumir las actividades de la Atención Primaria desde una perspectiva interdisciplinaria, fomentando la participación comunitaria y la acción intersectorial en la búsqueda del acceso universal a servicios básicos integrales.

El trabajo interdisciplinario significa el aporte de conocimientos y habilidades desde distintas disciplinas en función de un objetivo común, pero este ideal es de difícil concreción porque se pone en juego (en el intercambio, acuerdos y organización de la tarea) lo que cada profesional cree o conoce acerca de la profesión del otro, y en el caso de la práctica del trabajo social, al ser lo instituido que el trabajador social gestiona recursos o “ayudas” individuales o tal vez la intervención familiar en crisis (casos de violencia por ejemplo), no somos visualizados desde la fundamentación diagnóstica de problemáticas sociales, los aportes en planificación o desde el abordaje a nivel comunitario en cuanto al área promoción. Sumado que a nivel de lo social nos encontramos con una diversidad de ideas, de percepciones o pre nociones desde el sentido común de los distintos actores que matizan las definiciones y orientaciones de acciones para afrontar problemáticas. Como profesionales de

lo social debemos poder hacer esa ruptura con un sentido común instaurado, poniendo especial énfasis en fundamentar teórica y metodológicamente nuestros aportes, siendo esto uno de los elementos básicos como profesión para poder dar una respuesta diferenciada a las demandas sociales, es decir que “el conocimiento crítico de la realidad se torna un elemento indispensable para la constitución de una práctica que rompa con el sentido común, que se funde en una perspectiva crítica, autónoma”.<sup>6</sup>

Navegamos entre los mandatos sociales de servicio y las demandas que sobrecargan nuestros recursos en tiempo y energías. “El profesional considerado individualmente, también es un producto social, socializado en un campo profesional en medio de relaciones de fuerza que se fueron estableciendo en el proceso de profesionalización, proceso en el que se fueron estructurando leyes interiorizadas por los miembros de la profesión, a través de la formación y el desempeño profesional. Estos procesos han generado también expectativas de comportamiento tanto al interior como fuera del campo profesional, que también juegan un papel importante a la hora de definir la autonomía o heteronomía en el ejercicio profesional”<sup>7</sup> Nuestro desafío pasa por manejar estas tensiones que se dan al responder a lo que se nos demanda y el cuestionamiento de cómo lograr una practica más integral superando la dimensión singular y el pragmatismo presente en las necesidades/demandas inmediatas que se presentan.

En un contexto de escasez de recursos de distinta índole (financieros, humanos y materiales), resulta considerable la sobrecarga de actividades ligadas con la “misión sacrificial”, que se significan como dificultad “para decir que no”, “...asociado a las representaciones que existen sobre la profesión y con una de las invariantes estructurales: el carácter de profesión de servicio, ligada a las funciones asistenciales y urgentes asignadas al trabajador social.”<sup>8</sup> Las funciones profesionales se ubican en la encrucijada de, por un lado, las demandas recibidas desde distintas necesidades sin resolución como habitat, educación, alimentación, salud, etc. y, por otro, la escasez de recursos desde donde operar (de distinta índole: humanos donde derivar, consultar o trabajar conjuntamente,

&gt;&gt;

financieros y materiales, etc.) lo cual está en relación con que “Tanto en el campo interno del Trabajo Social, como en su contexto, encontramos componentes que marcan límites y posibilidades de intervención. El Trabajador Social no posee todos los medios -técnicos y financieros- necesarios para el ejercicio profesional autónomo. Depende de recursos previstos en los programas y proyectos de la institución que lo requiere.”<sup>9</sup>

### Reflexiones finales

Serrezuela es una muestra de un inmenso y rico territorio progresivamente abandonado a su suerte y con pobreza generalizada. En contraposición a lo que la declaración de los Derechos Humanos (Art. 25) enuncia “Toda persona tiene derecho a un nivel de vida adecuado que le asegure, así como a su familia, la salud...”; el Pacto Internacional de Derechos Económicos, Sociales y Culturales (Art. 12.1): “Los Estados partes en el Pacto reconocen el derecho de toda persona al disfrute del más alto nivel posible de salud física y mental...” y el Pacto de San José de Costa Rica, entre otras declaraciones y enunciados que hacen referencia al derecho inalienable y natural de conservar la integridad del estado de salud de las personas, cuyo principal actor y responsable de su cumplimiento es el Estado. Conocemos, desde el contacto cotidiano con las familias, que hay una distancia enorme entre estos enunciados y la realidad de muchos sectores poblacionales en donde lo económico y político entrecruzan las posibilidades de concreción de estos derechos, así como también la efectividad y eficacia en el uso de los recursos en la atención desde el estado. Esto señala la presencia de problemas sociales en una sociedad que parte de la igualdad de los ciudadanos, pero donde existe un modo de organización que presenta contradicciones y nos ubica en distintos lugares del espacio social para la búsqueda de la resolución de necesidades.

Es relevante el aporte de Margarita Rozas Pagaza<sup>10</sup> cuando menciona la realidad como precaria porque

ésta puede ser cambiada desde una metodología de intervención en cuanto estrategia flexible que articule la acción específica del trabajador social con el contexto. Es necesaria una mirada integral para lograr una acción integradora entendiendo que las problemáticas en salud deben ser abordadas comprendiendo el contexto global y el inmediato, esto es considerando que cada realidad se presenta como heterogénea, diversa y particular en donde lo estructural y coyuntural se particulariza según la configuración de cada ámbito local<sup>11</sup>. En este sentido, desde nuestra profesión resulta necesario poder develar cada realidad entendiendo que los sujetos significan su relación con sus necesidades de acuerdo a pautas culturales y su ubicación en la sociedad. Se resalta la necesidad de partir de un diagnóstico previo pero permanente, considerando no sólo el área de interés (ej: salud), sino también aspectos como lo político institucional, lo económico-productivo y lo socio cultural en un transcurso histórico que nos permite reconocer la coyuntura local actual en donde nos insertamos laboralmente, y desde estas dimensiones de análisis considerar indicadores específicos que den cuenta de la realidad en donde trabajar. “La viabilidad de una metodología de intervención está garantizada en la medida que hay una comprensión rigurosa no sólo de la problemática del objeto de intervención sino también del movimiento particular de los actores, de la interpretación correcta de sus necesidades, intereses y expresiones.”<sup>12</sup>

Para la atención primaria desde el trabajo interdisciplinario considero necesaria una visión compartida acerca del trabajo con la población, buscando una apertura y comprensión de modos de vida particulares y construidas en función de las posibilidades e idiosincrasia del lugar, para desde ahí poder construir estrategias de intervención, lo cual significa trascender lo multidisciplinario y la sola intervención asistencial. En ámbitos de inserción como el referenciado es necesario partir desde pequeños pasos que consideren los derechos de ciudadanía, siendo relevante el derecho a la participación de la población desde sus necesidades y demandas, así como sus potencialidades. Pero para esto se debe poder definir y esclarecer la posición de los profesionales que intervienen. Las



distancias entre saber técnico – saber popular, no están dadas sólo por la posición en que la población ubica al profesional (de distintas disciplinas), sino también de posiciones adoptadas por los propios profesionales. En este marco, la interdisciplina pasa a ser un desafío porque significa salirse de lo propio para la interacción y articulación con otros. Y desde lo disciplinario debemos no sólo poder analizar el campo externo del trabajador social (contexto, espacio institucional, etc.), sino también la profesión en cuanto a sus elementos internos, sobre lo cual considero que nos falta como profesión seguir desarrollando teoría acerca de la intervención con elementos o herramientas concretas que enriquezcan y fortalezcan nuestros aportes.

El Programa Salud Familiar propició el abordaje de

problemáticas locales en distintos niveles: individual, familiar, grupal y comunitario, permitiendo reconocer que es posible y necesaria la interrelación existente en estos tipos de abordajes, si los ubicamos en un contexto local, como se planteó, con población a cargo. Esta propuesta resultó superadora porque permitió la formación y experiencia de distintos profesionales de la salud en el trabajo interdisciplinario en terreno para la atención primaria.

Por último, sólo agregar que considero de gran riqueza este medio de difusión que nos permite la reflexión y crítica sobre estas circunstancias profesionales que hacen también al enriquecimiento de nuestra tarea, por lo cual agradezco la posibilidad de participar.

1. Licenciada en Trabajo Social e Instructora Docente en el Programa "Salud Familiar" del Ministerio de Salud de la Prov. de Córdoba.
2. Se obtuvo apoyo, en consultas periódicas, desde la Coordinación de Trabajo Social y otros profesionales del programa "Salud Familiar" del Ministerio de Salud de la Prov. de Córdoba.
3. Censo de Población y Vivienda del 2001 (INDEC)
4. Rofman, Alejandro B. "Destrucción de las economías provinciales". Dossier "La crisis del interior argentino", en *Le Monde Diplomatique*, Edición Cono Sur, Numero 14 – Agosto 2000
5. Gutiérrez, Alicia: "Pierre Bourdieu. Las Practicas sociales", Editorial Universitaria, Misiones, Posadas, 1997.
6. Fernández Soto, S: "Implicancias de la cuestión social en la intervención profesional" en *Escenarios*. Revista Institucional de la Escuela Superior de Trabajo Social – Universidad Nacional de La Plata. Septiembre de 2004.
7. Aquin Nora, Custo Esther y Lucero Yohana. Ponencia: "La construcción y conquista de la autonomía de los trabajadores sociales". I Encuentro Argentino y Latinoamericano "Prácticas universitarias y Proyecto profesional crítico". Escuela de Trabajo Social – UNC, 2006.
8. Aquin Nora, Custo Esther y Lucero Yohana. Ob Cit.
9. Aquin Nora, Custo Esther y Lucero Yohana. Ob Cit.
10. Rozas Pagaza, Margarita. Ob Cit
11. Aportes desde el Seminario anual de Gestión Social Local de la Carrera Licenciatura en Trabajo Social de la Escuela de Trabajo Social (UNC). Año 2003
12. Rozas Pagaza, Margarita. "Una perspectiva teórica - metodológica de la intervención en trabajo social". Edit Espacio, Buenos Aires, 2002.

---

PREGUNTAS A 32 AÑOS DEL GOLPE

---

# Es hora de JUSTICIA

POR: JOSÉ FERNÁNDEZ

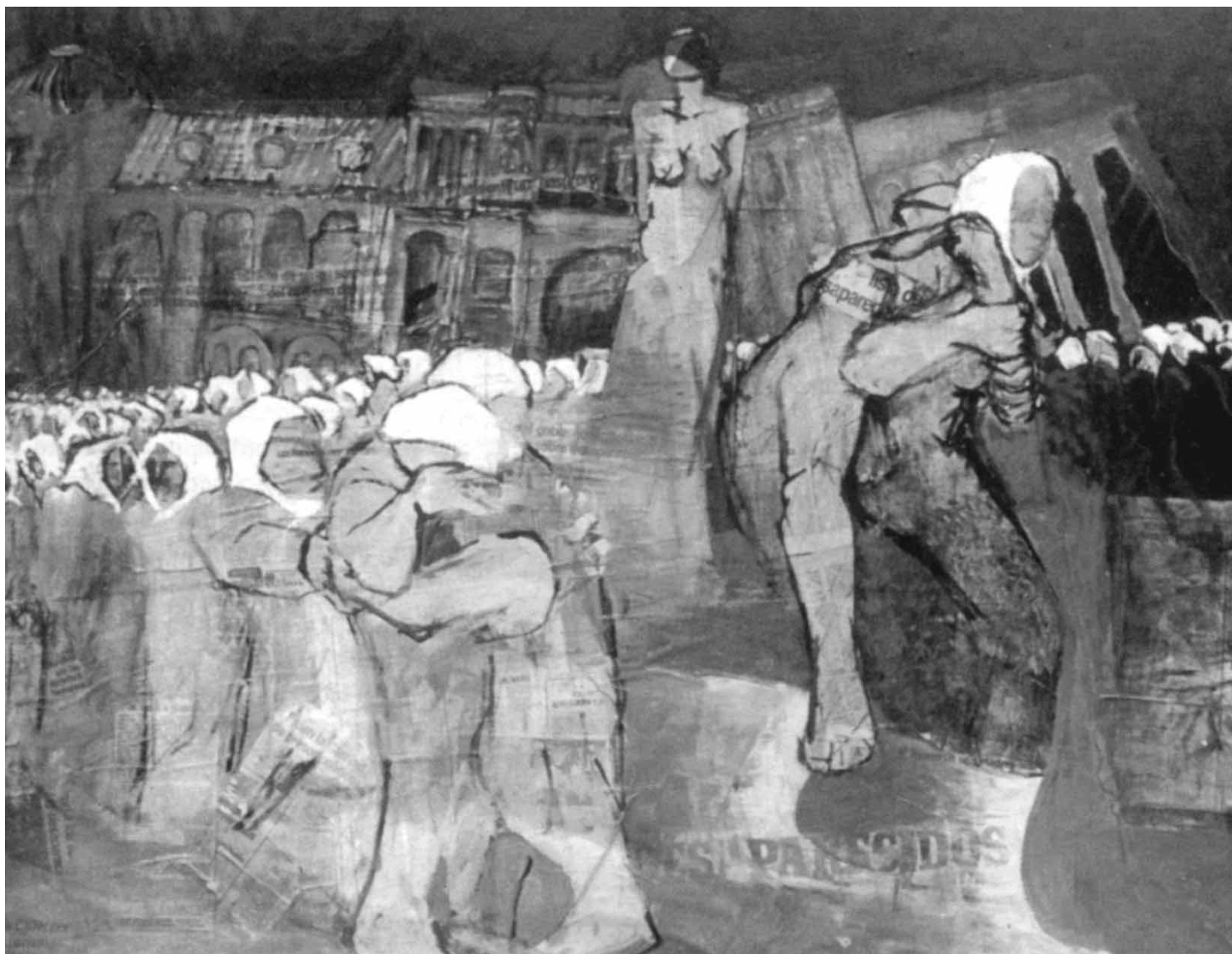

**T**odos los 24 de marzo, cuando se cumple un nuevo aniversario del genocida golpe de Estado del 76, son miles y miles los que salen a la calle a repudiar aquel hecho histórico, que costó al campo popular más de 30 mil desaparecidos, un millón de exiliados y cientos de miles de presos políticos, que pugnaban por un proyecto político distinto al encarnado por Martínez de Hoz y la Junta Militar.

Rodolfo Walsh, en su Carta Abierta a la Junta Militar, denunciaba con suma claridad al cumplirse el primer año de aquella dictadura, que dentro de los objetivos económicos buscados -y hoy concretados- se encontraban: “han reducido ustedes el salario real de los trabajadores al 40%, disminuido su participación en el ingreso nacional al 30%, elevado de 6 a 18 horas la jornada de labor que necesita un obrero para pagar la canasta familiar, resucitando así formas de trabajo forzado que no persisten ni en los últimos reductos coloniales.

Congelando salarios a culatazos mientras los precios suben en las puntas de las bayonetas, aboliendo toda forma de reclamación colectiva, prohibiendo asambleas y comisiones internas, alargando horarios, elevando la desocupación al récord del 9% prometiendo aumentarla con 300.000 nuevos despidos, han retrotraído las relaciones de producción a los comienzos de la era industrial, y cuando los trabajadores han querido protestar los han calificados de subversivos, secuestrando cuerpos enteros de delegados que en algunos casos aparecieron muertos, y en otros no aparecieron.

Los resultados de esa política han sido fulminantes. En este primer año de gobierno el consumo de alimentos ha disminuido el 40%, el de ropa más del 50%, el de medicinas ha desaparecido prácticamente en las capas populares. Ya hay zonas del gran Buenos Aires donde la mortalidad infantil supera el 30%, cifra que nos iguala con Rhodesia, Dahomey o las Guayanas; enfermedades como la diarrea estival, las parasitosis y hasta la rabia en que las cifras trepan hacia marcas mundiales o las superan. Como si esas fueran metas deseadas y buscadas, han reducido ustedes el presupuesto de la salud pública a menos de un tercio de los gastos militares...”

“Tampoco en las metas abstractas de la economía, a las que suelen llamar “el país”, han sido ustedes más afortunados. Un descenso del producto bruto que orilla el 3%, una deuda exterior que alcanza a 600 dólares por habitante, una inflación anual del 400%, un aumento del circulante que en solo una semana de diciembre llegó al 9%, una baja del 13% en la inversión externa constituyen también marcas mundiales, raro fruto de la fría deliberación y la cruda inepticia...(.) la política económica de esa Junta sólo reconoce como beneficiarios a la vieja **oligarquía ganadera**, la nueva oligarquía especuladora y un grupo selecto de monopolios internacionales encabezados por la ITT, la Esso, las automotrices, la U.S.Steel, la Siemens, al que están ligados personalmente el ministro Martínez de Hoz y todos los miembros de su gabinete.

Un aumento del 722% en los precios de la producción animal en 1976 define la magnitud de la restauración oligárquica emprendida por Martínez de Hoz en consonancia con el credo de la **Sociedad Rural** expuesto por su presidente Celedonio Pereda: “Llena de asombro que ciertos grupos pequeños pero activos sigan insistiendo en que los alimentos deben ser baratos”. “El espectáculo de una Bolsa de Comercio donde en una semana ha sido posible para algunos ganar sin trabajar el cien y el doscientos por ciento, donde hay empresas que de la noche a la mañana duplicaron su capital sin producir más que antes, la rueda loca de la especulación en dólares, letras, valores ajustables, la usura simple que ya calcula el interés por hora, son hechos bien curiosos bajo un gobierno que venía a acabar con el “festín de los corruptos”. Desnacionalizando bancos se ponen el ahorro y el crédito nacional en manos de la banca extranjera, indemnizando a la ITT y a la Siemens se premia a empresas que estafaron al Estado, devolviendo las bocas de expendio se aumentan las ganancias de la Shell y la Esso, rebajando los aranceles aduaneros se crean empleos en Hong Kong o Singapur y desocupación en la Argentina”.

Esta dictadura fue acompañada y mantenida por la complicidad de muchos sectores, que vieron tras el exterminio de miles de luchadores populares, el beneficio sectorial y/o la posibilidad de prevalecer. >>

## Es hora de JUSTICIA

La conducta silenciosa de la Iglesia Católica permitió generar un manto de sospecha sobre la existencia de desaparecidos y dar tranquilidad espiritual a represores con las manos manchadas de sangre. Un ejemplo claro de esto es el caso del capellán de la Policía de Buenos Aires Von Wernich, quien se encuentra cumpliendo condena desde el 9 de octubre de 2007 por 34 casos de privación ilegal de la libertad, 31 casos de tortura y 7 homicidios calificados, condenándose a reclusión perpetua e inhabilitación perpetua para ejercer cargos públicos. El tribunal consideró que esos crímenes habían sido perpetrados en el marco del genocidio ocurrido durante la última dictadura de la Argentina.

Así como en el plano económico, desde Wall Street, la Sociedad Rural o la City porteña, se aplaudió a rabiar lo llevado adelante a la hora de destruir al Estado y su política de bienestar, trayendo consigo un agudo proceso de desindustrialización, desde la estructura judicial y, más concretamente, desde la promulgación de las leyes de Obediencia debida y Punto Final de Alfonsín y del Indulto de Menem, el Poder Judicial argentino ha jugado un papel poco digno a la hora de hacer Justicia ante el genocidio.

Han pasado más de 30 años, y el reclamo escuchado por las calles de Córdoba está intacto, a tal punto que pareciera una foto del reclamo de los años ochenta, cuando se exigía juicio y castigo para Luciano Benjamín Menéndez, ese ser despreciable que comandó el Tercer Cuerpo de Ejército desde septiembre de 1975 hasta septiembre de 1979. Esta repartición tuvo epicentro en Córdoba, pero abarcaba a 10 provincias del Noroeste y Cuyo (Jujuy, Salta, Catamarca, La Rioja, San Juan, Mendoza, San Luis, Córdoba, Santiago del Estero y Tucumán). También tuvo el control operativo de las Fuerzas Armadas y de Seguridad en el territorio de la zona 3. Fue responsable de todos los campos de concentración que funcionaron en las provincias que abarcaba el III Cuerpo, entre ellos “La Perla” (a 15 km. de Córdoba, por donde pasaron más de 2.200 personas durante el período de la Dictadura). Supervisó y dirigió personalmente las torturas y los fusilamientos.

En estos últimos años, y pese a la anulación de las

leyes de Obediencia Debida y Punto Final y al persistente reclamo de la sociedad toda de llevar a juicio a Menéndez y su banda, poco se ha avanzado, a tal punto que aun no se ha podido constituir el tribunal que juzgará al “Chacal”.

Si bien es cierto que tanto el ex Director de Investigaciones de la Policía Bonaerense Miguel Etchecolatz, como Christian Von Wernich están presos cumpliendo condenas dictadas por la Justicia Federal de La Plata —proceso en el que existieron amenazas de muerte a jueces, abogados querellantes y un nuevo desaparecido como lo es Julio López—, la Justicia Federal de Córdoba permite que los tiempos procesales se continúen dilatando y que algunos genocidas tengan el lujo de permanecer con detenciones domiciliarias, o en dependencias de sus propias fuerzas con condiciones de detención privilegiadas, al punto tal de poder portar armas y usarlas, como fue en el caso de suicidio del Teniente General (r) Emilio César Anadón, Jefe de Inteligencia del Destacamento 141, que se disparó a la cabeza en su vivienda.

La pregunta es ¿cuántas pruebas más son necesarias?, cuando han sido encontrados los restos óseos de detenidos desaparecidos en el Cementerio San Vicente y en otras fosas comunes del país; cuando los ex detenidos que pasaron por La Perla o la ex D2 han declarado infinidad de veces sobre lo ocurrido allí y vivido en carne propia.

También debemos preguntarnos, como se preguntan los organismos de Derechos Humanos de Córdoba, ¿porqué siguen sin ser exonerados todos los integrantes de las fuerzas armadas y de seguridad que actuaron en la dictadura? ¿Porqué siguen en sus puestos jueces y fiscales cómplices? ¿Porqué siguen en cargos oficiales funcionarios que participaron durante la dictadura? ¿Porqué siguen sin ser abiertos todos los archivos de los servicios de inteligencia y de todas las fuerzas armadas y de seguridad?

¿Cuanto tiempo más habrá que esperar para ver tras las rejas a los genocidas del III Cuerpo de Ejército, a los de la ex D2, los del Penal San Martín? ¿Llegará la Justicia antes de que estos asesinos de la historia y enemigos de la humanidad, mueran de viejos, cómodos en sus camas?

## CARTA DEL PRESIDENTE DE FUNAM ANTE EL CONFLICTO DEL CAMPO

# Qué duro es...

POR RAÚL A. MONTENEGRO (\*)



Qué duro es sentirse minoría en un país de falsas mayorías.

Qué duro es ver que el gobierno nacional y los ruralistas luchan entre sí cuando son cómplices necesarios del país sojero.

Qué duro es ver cacerolas relucientes y llenas de soja RR en el asfalto civilizado de Buenos Aires.

Qué duro es ver las cacerolas renegridas y sin tierra de los campesinos de Santiago del Estero.

Qué duro es ver a los estudiantes de universidades argentinas con sus carteles de apoyo a los ruralistas en huelga, como si Monsanto y el Che Guevara pudieran

darse la mano.

Qué duro es recordar que esas cacerolas relucientes, esos estudiantes movilizados y esas familias temerosas del desabastecimiento no salieron a la calle cuando los terratenientes de este siglo XXI expulsaron a familias y pueblos enteros para plantar su soja maldita. Qué duro es ver la furia ruralista al amparo de reyes sojeros como el Grupo Grobocopatel. Qué duro es ver el rostro reseco de Doña Juana expulsada, de doña Juana sin tierra, de doña Juana con sus muertos bajo la soja.

Qué duro es ver que se cortan las rutas para que China >>

y Europa no dejen de tener soja fresca, y para que Monsanto no deje de vender sus semillas y sus agroquímicos.

Qué duro es comprobar, con los dientes apretados, y con el corazón desierto y sin bosques, que nadie habló en nombre de los indígenas expulsados de sus territorios, de sus plantas medicinales, de su cultura y de su tiempo para que la soja y el glifosato sean los nuevos algarrobos y los nuevos duendes del monte. Qué duro es ver con las manos y tocar con los ojos que nadie habló en nombre de los campesinos echados a topadora limpia, a bastonazos y a decisiones judiciales sin justicia para que ingresen el endosulfán, las promotoras de Basf y las palas mecánicas con aire acondicionado.

Qué duro es saber que nadie habló en nombre del suelo destruido por la soja y por el cóctel de plaguicidas.

Qué duro es comprobar que muchos productores, gobiernos y ciudadanos no saben que los suelos solo son fabricados por los bosques y ambientes nativos, y nunca por los cultivos industriales.

Qué duro es saber que para fabricar 2,5 centímetros de suelo en ambientes templados hacen falta de 700 a 1200 años, y que la soja los romperá en mucho menos tiempo.

Qué duro es recordar que el 80% de los bosques nativos ya fue destrozado, y que funcionarios y productores no ven o no quieren ver que la única forma de tener un país más sustentable es conservar al mismo tiempo superficies equivalentes de ambientes naturales y de cultivos diversificados.

Qué duro es observar cómo se extingue el campesino que convivía con el monte, y cómo lo reemplaza una gran empresa agrícola que empieza irónicamente sus actividades destruyendo ese monte.

Qué duro es ver que el monocultivo de la soja refleja el monocultivo de cerebros, la ineptitud de los funcionarios públicos y el silencio de la gente buena. Qué duro es saber que miles de Argentinos están expuestos a las bajas dosis de plaguicidas, y que miles de personas enferman y mueren para que China y Europa puedan alimentar su ganado con soja. Qué duro es saber que las bajas dosis de glifosato, endosulfán, 2,4 D y otros plaguicidas pueden alterar

el sistema hormonal de bebés, niños, adolescentes y adultos, y que no sabemos cuántos de ellos enfermaron y murieron por culpa de las bajas dosis porque el estado no hace estudios epidemiológicos.

Qué duro es saber que los bosques y ambientes nativos se desmoronan, que las cuencas hídricas donde se fabrica el agua son invadidas por cultivos, y que Argentina está exportando su genocidio sojero a la Amazonia Boliviana.

Qué duro es comprobar que las cacerolas relucientes son más fáciles de sacar que las topadoras y el monocultivo.

Qué duro es comprobar que en nombre de las exportaciones se violan todos los días, impunemente, los derechos de generaciones de Argentinos que todavía no nacieron.

Qué duro es ver las imágenes por televisión, los piquetes y las cacerolas mientras las almas sin tierra de los campesinos y los indígenas no tienen imágenes, ni piquetes, ni cacerolas que los defiendan.

Qué duro es comprobar que estas reflexiones escritas a medianoche solo circularán en la casi clandestinidad mientras Monsanto gira sus divisas a Estados Unidos, mientras las topadoras desmontan miles de hectáreas en nuestro chaco semiárido para que rápidamente tengamos 19 millones de hectáreas plantadas con soja, y mientras miles de niños argentinos duermen sin saber que su sangre tiene plaguicidas, y que su país alguna vez tuvo bosques que fabricaban suelo y conservaban agua.

Muy cerca de ellos las cacerolas abolladas vuelven a la cocina.

(\*) Premio Nóbel Alternativo (Estocolmo, Suecia)

Presidente de FUNAM.

Profesor Titular de Biología Evolutiva en la Universidad Nacional de Córdoba (Argentina).

Responder a: [montenegro@funam.org.ar](mailto:montenegro@funam.org.ar)

FUNAM

Fundación para la defensa del ambiente

Environment Defense Foundation.

Casilla de Correo 83

Correo Central, (5000) Córdoba, Argentina.

FUNAM es una ONG fundada en 1982.

Tiene status consultivo en ECOSOC y CSD

(Naciones Unidas, Nueva York).

FUNAM es Premio Global 500 de Naciones Unidas (1987).

Miembro de RENACE.

## DISFRUTEMOS UN MOMENTO

## No me arrepiento de nada

GIOCONDA BELLI

Desde la mujer que soy,  
a veces me da por contemplar  
aquellas que pude haber sido;  
las mujeres primorosas,  
hacendosas, buenas esposas,  
dechado de virtudes,  
que deseara mi madre.

No sé por qué  
la vida entera he pasado  
rebelándome contra ellas.

Odio sus amenazas en mi cuerpo.

La culpa que sus vidas impecables,  
por extraño maleficio,  
me inspiran.

Reniego de sus buenos oficios;  
de los llantos a escondidas del esposo,  
del pudor de su desnudez  
bajo la planchada y almidonada ropa interior.

Estas mujeres, sin embargo,  
me miran desde el interior de los espejos,  
levantan su dedo acusador  
y, a veces, cedo a sus miradas de reproche  
y quiero ganarme la aceptación universal,  
ser la "niña buena", la "mujer decente"  
la Gioconda irreprochable.

Sacarme diez en conducta  
con el partido, el estado, las amistades,  
mi familia, mis hijos y todos los demás seres  
que abundantes pueblan este mundo nuestro.

En esta contradicción inevitable  
entre lo que debió haber sido y lo que es,  
he librado numerosas batallas mortales,  
batallas a mordiscos de ellas contra mí  
-ellas habitando en mí queriendo ser yo misma-  
transgrediendo maternos mandamientos,  
desgarro adolorida y a trompicones  
a las mujeres internas  
que, desde la infancia, me retuercen los ojos  
porque no quepo en el molde perfecto de sus sueños,



porque me atrevo a ser esta loca, falible, tierna y vulnerable,  
que se enamora como alma en pena  
de causas justas, hombres hermosos,  
y palabras juguetonas.

Porque, de adulta, me atreví a vivir la niñez vedada,  
e hice el amor sobre escritorios  
-en horas de oficina-  
y rompí lazos inviolables  
y me atreví a gozar  
el cuerpo sano y sinuoso  
con que los genes de todos mis ancestros  
me dotaron.

No culpo a nadie. Más bien les agradezco los dones.

No me arrepiento de nada, como dijo la Edith Piaf.

Pero en los pozos oscuros en que me hundo,  
cuando, en las mañanas, no más abrir los ojos,  
siento las lágrimas pujando;  
veo a esas otras mujeres esperando en el vestíbulo,  
blandiendo condenas contra mi felicidad.

Impertérritas niñas buenas me circundan  
y danzan sus canciones infantiles contra mí  
contra esta mujer  
hecha y derecha,  
plena.

Esta mujer de pechos en pecho  
y caderas anchas  
que, por mi madre y contra ella,  
me gusta ser.

### Reseña biográfica

*Nacida en Managua (Nicaragua) en el año 1948, siguió a Ernesto Cardenal y a Claribel Alegria que habían inaugurado una nueva visión de sentir la poesía y de renovar las letras de su país. Gioconda Belli, en su primer libro, Sobre la grama (1974), sorprendió con sus poemas eróticos, en los que el cuerpo y sus instintos se mueven con la misma libertad y leyes de la naturaleza. Esta línea poética no la abandonó pero sus obras siguientes están tenidas por preocupaciones políticas y sociales, como Línea de fuego (1978), Truenos y arco iris (1982) y De la costilla de Eva (1987), en la que muestra una clara conciencia de mujer y reflexión sobre la condición de las mujeres en la sociedad. Los mismos planteamientos se ven en sus novelas: Amor insurrecto (1987), La mujer habitada (1988) y Sofía de los presagios (1991).»*

# NOVEDADES | 08

## Algo nuevo en libros de Trabajo Social



Una editorial argentina

E-mail: [espacioedit@ciudad.com.ar](mailto:espacioedit@ciudad.com.ar)



• **Niñez en "riesgo" y políticas sociales**  
DINORAH FAIT VILLALOBOS



• **La adicción a las drogas**  
Su recuperación en comunidad terapéutica  
ESTELA MÓNICA CUATROCCHI



• **Redes comunitarias**  
Afluencias teórico metodológicas y crónicas de intervención profesional  
RODOLFO ALBERTO NÚÑEZ



• **De políticos, punteros y clientes**  
Reflexiones sobre el clientelismo político  
PABLO JOSÉ TORRES



• **Cuadernos de Margen**  
Tomo 1: Salud e intervención en lo social  
ALFREDO J. M. CARBALLEDA  
(Coordinador)



• **Cuadernos de Margen**  
Tomo 2: Drogadicción y sociedad  
ALFREDO J. M. CARBALLEDA  
(Coordinador)



• **El trabajo con grupos**  
Aportes teóricos e instrumentales  
D. GARCÍA • C. ROBLES  
V. ROJAS • A. TORELLI



• **Paradigmas, debates, tensiones en políticas de niñez**  
Aportes para una transición  
MARÍA DEL ROSARIO VARELA

### PROXIMAS NOVEDADES

- **El secreto profesional en Trabajo Social**  
Oswaldo Marcon
- **Desigualdades sociales y oportunidades ciudadanas**  
Graciela Tonon
- **Discapacidad mental en la infancia**  
Trabajo Social - Juego - Familia  
Adriana Casamayor

### Colección Desarrollo Social y Sociedad

- **Con el corazón mirando al sur**  
Transformaciones en el sur de ciudad de Bs. As.  
Hilda Herzer

Representante: Editorial Espartaco

Dean Funes 80 • Local 10 • Galería Cabildo (5000) Córdoba

Tel.: 421-5028 • E-mail: [castropratto@arnet.com.ar](mailto:castropratto@arnet.com.ar)

**SOLICÍTELOS EN  
LIBRERÍAS ESPECIALIZADAS**